

CREDITO COOPERATIVO DI BRESCIA

Emittente

Banca di Credito Cooperativo di Brescia - Società cooperativa

Sede legale: via Reverberi 1, angolo via Oberdan - 25100 Brescia

Sede amministrativa: via Brescia 118 - 25075 Nave (Brescia)

Iscritta all'Albo delle Banche al n. 2418.2.0

Capitale sociale euro 3.336.435 e Riserve euro 148.042.209 (dati al 31/12/2007)

Numero di iscrizione nel Registro delle Imprese di Brescia e codice fiscale/partita iva n. 00385040175

Iscritta nell'Albo delle Società Cooperative al n. A159293

DOCUMENTO DI REGISTRAZIONE

Il presente documento costituisce un Documento di Registrazione (il "**Documento di Registrazione**") ai fini della Direttiva 2003/71/CE ed è redatto in conformità al Regolamento 2004/809/CE ed alla delibera Consob n. 11971 del 14 maggio 1999 e successive modifiche.

Il presente Documento di Registrazione è stato depositato presso la Consob in data 13 agosto 2008 a seguito di approvazione comunicata dalla Consob con nota n. 8070002 del 24 luglio 2008 e contiene informazioni sulla "Banca di Credito Cooperativo di Brescia - Società Cooperativa" (in forma abbreviata "**Credito Cooperativo di Brescia**" o anche l'"**Emittente**" ovvero la "**Banca**"), in quanto emittente di titoli di debito per i dodici mesi successivi a tale data.

L'adempimento di pubblicazione del presente Documento di Registrazione non comporta alcun giudizio della Consob sull'opportunità dell'investimento proposto e sul merito dei dati e delle notizie allo stesso relativi.

Il presente Documento di Registrazione, nonché ogni eventuale successivo supplemento, sono messi gratuitamente a disposizione del pubblico presso la sede legale della "Banca di Credito Cooperativo di Brescia - Società cooperativa" in Brescia, via Reverberi 1, angolo via Oberdan, le filiali della stessa, nonché sul sito internet dell'Emittente www.creditocooperativodibrescia.it.

INDICE

DOCUMENTO DI REGISTRAZIONE	1
<i>1. Persone responsabili</i>	<i>3</i>
1.1. Responsabili del Prospetto.....	3
1.2. Dichiarazione di responsabilità.....	3
<i>2. Revisori legali dei conti</i>	<i>4</i>
2.1. Revisori legali della Banca di Credito Cooperativo di Brescia.....	4
2.2. Informazioni sui rapporti con i Revisori	4
<i>3. Fattori di rischio relativi all'Emittente e al settore nel quale opera.....</i>	<i>6</i>
3.1. Rischio di mercato.....	6
3.2. Rischi di credito	6
3.3. Rischi connessi ai procedimenti giudiziari in corso.....	6
3.5. Rischio connesso all'assenza di rating.....	6
<i>4. Informazioni sull'Emittente</i>	<i>8</i>
4.1. Storia ed evoluzione della Banca di Credito Cooperativo di Brescia.....	8
4.1.1 Denominazione legale e commerciale dell'emittente.....	8
4.1.2 Luogo di registrazione dell'emittente e suo numero di registrazione	8
4.1.3 Data di costituzione e durata dell'emittente	8
4.1.4 Domicilio, forma giuridica, legislazione, paese di costituzione, sede legale e principale sede di attività	8
4.1.5 Eventi recentemente verificatosi nella vita dell'emittente sostanzialmente rilevanti per la valutazione della sua solvibilità.....	9
<i>5. Panoramica delle attività.....</i>	<i>9</i>
5.1. Principali attività.....	9
5.1.1 Breve descrizione delle principali attività dell'emittente	9
5.1.2 Indicazione dei nuovi prodotti e/o delle nuove attività, se significativi	10
5.1.3 Breve descrizione dei principali mercati nei quali l'emittente opera.....	10
<i>6. Struttura organizzativa</i>	<i>11</i>
6.1 Eventuale gruppo di appartenenza	11
6.2 Eventuali soggetti dai quali l'emittente dipende.....	11
6.2 Organogramma delle aree funzionali della Banca.....	11
<i>7. Informazioni sulle tendenze previste</i>	<i>12</i>
7.1 Eventuali cambiamenti negativi sostanziali delle prospettive dell'emittente.....	12
7.2 Informazioni sulle tendenze, incertezze, richieste, impegni o fatti noti che potrebbero ragionevolmente avere ripercussioni significative sulle prospettive dell'emittente almeno per l'esercizio in corso	12
<i>8. Previsioni o stime di utili</i>	<i>12</i>
<i>9. Organi di amministrazione, di direzione e di vigilanza.....</i>	<i>12</i>
9.1 Componenti degli organi di amministrazione, di direzione e di vigilanza.....	12
9.1.1 Consiglio di Amministrazione.....	12
9.1.2 Collegio Sindacale	13
9.1.3 Direzione.....	14
9.2 Conflitti di interessi dei componenti degli organi di amministrazione, di direzione e di vigilanza	15
<i>10. Principali azionisti.....</i>	<i>15</i>
10.1 Partecipazioni di controllo.....	15
10.2 Descrizione di eventuali accordi fra soci.....	16
<i>11. Informazioni finanziarie riguardanti le attività e le passività, la situazione finanziaria e i profitti e le perdite dell'emittente</i>	<i>16</i>
11.1 Informazioni finanziarie relative agli esercizi passati.....	16
11.2 Bilanci consolidati	16
11.3 Revisione delle informazioni finanziarie annuali relative agli esercizi passati.....	16
11.3.1 Informazioni aggiuntive	17
11.4 Data delle ultime informazioni finanziarie	17
11.5 Informazioni finanziarie infrannuali e altre informazioni finanziarie	17
11.6 Procedimenti giudiziari e arbitrati.....	17
11.7 Cambiamenti significativi nella situazione finanziaria dell'emittente.....	17
<i>12. Contratti importanti.....</i>	<i>17</i>
<i>13. Informazioni provenienti da terzi, pareri di esperti e dichiarazioni di interessi</i>	<i>17</i>
<i>14. Documenti accessibili al pubblico.....</i>	<i>18</i>

1. Persone responsabili

1.1. Responsabili del Prospetto

La responsabilità della completezza e veridicità dei dati e delle notizie contenute nel presente Documento di Registrazione è assunta dalla "Banca di Credito Cooperativo di Brescia - Società cooperativa" con sede legale in Brescia via Reverberi 1, angolo via Oberdan e sede amministrativa in Nave (Brescia) via Brescia 118.

1.2. Dichiarazione di responsabilità

Il presente Documento di Registrazione è conforme al modello depositato presso la Consob in data 13 agosto 2008, a seguito di approvazione comunicata dalla Consob con nota prot. n. 8070002..... del 24 luglio 2008.....

La "Banca di Credito Cooperativo di Brescia - Società cooperativa", in persona del Presidente del Consiglio di Amministrazione quale suo legale rappresentante ai sensi dell'art. 48 dello statuto, quale redattore del presente Documento di Registrazione attesta che, avendo adottato tutta la ragionevole diligenza a tale scopo, le informazioni contenute nel Documento di Registrazione sono, per quanto di sua conoscenza, conformi ai fatti e non presentano omissioni tali da alterarne il senso.

Banca di Credito Cooperativo di Brescia - Società cooperativa

Il Presidente del Collegio Sindacale
(Rag. Tobia Brianza)

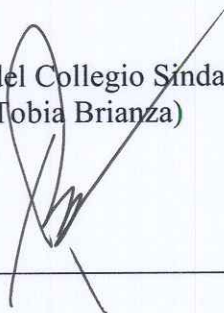

Il Presidente del Consiglio di Amministrazione
(Dott. Ennio Zani)



2. Revisori legali dei conti

2.1. Revisori legali della Banca di Credito Cooperativo di Brescia

L'assemblea dei soci in data 11 maggio 2008 ha conferito alla società "Deloitte & Touche S.p.A." con sede legale in Milano, via Tortona 25, registrata con il codice n. 264848 all'Albo tenuto da Consob, l'incarico, relativo agli esercizi 2008-2009-2010, per la revisione del bilancio e il controllo contabile ex art. 2409-ter del codice civile.

La società "Deloitte & Touche S.p.A." ha svolto la revisione contabile dei bilanci d'esercizio chiusi al 31/12/2006 e al 31/12/2007, esprimendo un giudizio senza rilievi con apposite relazioni rilasciate, rispettivamente, in data in data 12 aprile 2007 e in data 11 aprile 2008.

La società di revisione ha espresso il proprio giudizio con modalità conformi a quanto previsto dall'art. 156 del D.Lgs. 24 febbraio 1998, n. 58 e successive modificazioni.

2.2. Informazioni sui rapporti con i Revisori

Durante il periodo cui si riferiscono le informazioni finanziarie selezionate relative agli esercizi passati e di cui al presente Documento di Registrazione, non vi sono stati rilievi o rifiuti di attestazione da parte della sopra citata Società di Revisione, né la stessa si è dimessa o è stata rimossa dall'incarico o è stata revocata la conferma dall'incarico ricevuto.

FATTORI DI RISCHIO**3. Fattori di rischio relativi all'Emittente e al settore nel quale opera**

Al fine di effettuare un corretto apprezzamento dell'investimento, gli investitori sono invitati a valutare gli specifici Fattori di Rischio relativi alla "Banca di Credito Cooperativo di Brescia - Società Cooperativa", al settore di attività in cui essa opera, nonché agli strumenti finanziari offerti.

I Fattori di Rischio descritti di seguito devono essere letti congiuntamente ai Fattori di Rischio relativi alla tipologia dei Titoli offerti contenuti nelle rispettive sezioni della Nota Informativa e nelle Condizioni Definitive relative ad ogni singola emissione di strumenti finanziari, nonché alle informazioni contenute nel Prospetto.

3.1. Rischio di mercato

L'attività della Banca di Credito Cooperativo di Brescia è soggetta ai rischi tipici che interessano il settore nel quale la stessa opera.

I risultati della Banca di Credito Cooperativo di Brescia sono condizionati dalla capacità della stessa di continuare a finanziare i propri Impieghi attraverso la Raccolta Diretta da clientela. Se in futuro il ricorso a tale forma di finanziamento dovesse ridursi, la Banca dovrebbe ricorrere ad un incremento nella Raccolta attraverso fonti più onerose, quali, ad esempio, il mercato interbancario o il mercato delle obbligazioni, con conseguente impatto negativo sulla situazione economico-patrimoniale e finanziaria della Banca di Credito Cooperativo di Brescia.

Le *performance* della Banca di Credito Cooperativo di Brescia sono influenzate dall'andamento e dalla fluttuazione dei tassi d'interesse in Europa. In particolare, i risultati delle operazioni bancarie e di finanziamento dipendono dalla gestione della sensibilità dell'esposizione ai tassi d'interesse della stessa Banca, vale a dire del rapporto esistente tra le variazioni dei tassi d'interesse di mercato e quelle del margine d'interesse. Un eventuale disallineamento tra gli interessi attivi maturati dalla Banca e quelli passivi dovuti dalla stessa, come conseguenza della variazione dei tassi d'interesse, potrebbe avere effetti significativi sulla posizione finanziaria ed i risultati operativi della Banca di Credito Cooperativo di Brescia.

3.2. Rischio di credito

L'attività della Banca di Credito Cooperativo di Brescia dipende in misura rilevante dal merito creditizio dei suoi clienti. Sebbene la Banca svolga verifiche dettagliate che comprendono controlli sul merito di credito dei clienti, essa è soggetta ai normali rischi derivanti dall'erogazione di finanziamenti alla propria clientela e, di conseguenza, è possibile che, per ragioni al di fuori del suo controllo (come, a titolo esemplificativo, comportamenti fraudolenti da parte dei clienti o evoluzioni sfavorevoli nel mercato in cui opera il cliente), la Banca di Credito Cooperativo di Brescia non abbia accesso a tutte le informazioni relative ad uno specifico cliente o alla sua posizione finanziaria così pregiudicando la possibilità per la stessa di valutare la capacità del cliente in questione di pagare quanto dovuto o rimborsare i finanziamenti ricevuti. L'eventuale mancata o non corretta informazione da parte dei clienti in merito alla propria situazione finanziaria e creditizia ovvero l'inadempimento da parte dei clienti ai contratti o accordi di cui essi sono parte, potrebbero avere effetti negativi sulla situazione economico-patrimoniale e finanziaria della Banca di Credito Cooperativo di Brescia.

FATTORI DI RISCHIO**3.3 Rischi connessi ai procedimenti giudiziari in corso**

Nel normale svolgimento della propria attività, la Banca di Credito Cooperativo di Brescia è parte in diversi procedimenti giudiziari civili e amministrativi da cui potrebbero derivare obblighi risarcitori a carico della Banca (vedi paragrafo 11.6 del presente Documento di Registrazione)..

3.4 Rischio connesso all'assenza di rating

All'Emittente non è attribuito alcun livello di *rating*. Pertanto, l'investitore rischia di avere minori informazioni sul grado di solvibilità dell'Emittente stesso.

* * *

Dati finanziari selezionati relativi alla Banca di Credito Cooperativo di Brescia

Per una descrizione dei criteri adottati nella predisposizione dei dati indicati nelle tabelle seguenti, si veda quanto previsto nel successivo Capitolo 11 del presente Documento di Registrazione.

La seguente tabella riporta una sintesi degli indicatori patrimoniali significativi della Banca di Credito Cooperativo di Brescia al 31 dicembre 2006 e al 31 dicembre 2007 calcolati sulla base dei bilanci redatti in base ai principi contabili internazionali Ias-Ifrs.

Gli indicatori di vigilanza relativi al 31 dicembre 2006 e 2007 sono stati calcolati secondo la normativa di vigilanza emanata da Banca d'Italia ed evidenziano indici superiori ai valori minimi previsti dalla normativa vigente.

INDICATORI principali	31/12/2006	31/12/2007
Patrimonio/Attività di rischio ponderate	18,94%	17,38%
rispetto al "Requisito patrimoniale minimo richiesto" pari a	8,00%	8,00%
Tier one capital ratio (patrimonio di base / attività di rischio ponderate)	18,70%	17,35%
Total capital ratio (patrimonio di vigilanza / attività di rischio ponderate)	18,94%	17,38%
Sofferenze lorde su Impieghi lordi (%)	1,32%	1,23%
Sofferenze nette su Impieghi netti (%)	0,73%	0,66%
Partite anomale lorde su Impieghi lordi (%)	3,58%	3,14%
Partite anomale nette su Impieghi netti (%)	2,57%	2,20%
Patrimonio di vigilanza (total capital) (migliaia di euro)	153.736	170.925

Si riportano di seguito alcuni dati finanziari e patrimoniali della Banca di Credito Cooperativo di Brescia relativi agli esercizi chiusi al 31 dicembre 2006 e 2007.

principali DATI ECONOMICO-PATRIMONIALI	31/12/2006	31/12/2007
	(importi in migliaia di euro)	
Dati economici		
Margine di interesse	35.585	45.573
Margine di intermediazione	46.552	53.956
Risultato netto della gestione finanziaria	45.053	51.430
Utile della operatività corrente al lordo delle imposte	22.756	25.958
Utile d'esercizio	19.006	21.093
Dati patrimoniali		
Raccolta diretta	1.015.377	1.234.459
Raccolta indiretta	256.150	244.329
Impieghi	821.940	982.517
Totale attivo	1.221.891	1.467.420
Patrimonio netto	156.827	172.779
Capitale sociale	2.682	3.336

Per maggiori dettagli in merito alle informazioni finanziarie e patrimoniali della Banca di Credito Cooperativo di Brescia si rinvia a quanto indicato nel Capitolo 11 del presente Documento di Registrazione.

4. Informazioni sull'Emittente

4.1. Storia ed evoluzione della Banca di Credito Cooperativo di Brescia

Nella Banca di Credito Cooperativo di Brescia sono confluite tre diverse casse rurali: la "Cassa rurale di Depositi e Prestiti di Nave" costituitasi il 17 maggio 1903, la "Cassa Rurale di Depositi e Prestiti in Pontoglio" nata il 2 febbraio 1898 e, infine, la "Cassa Rurale e Artigiana di Ossimo" costituitasi il 18 dicembre 1982.

Dopo aver mantenuto per circa ottant'anni la fisionomia di banca del paese con un solo sportello, nel 1982 la Cassa Rurale ed Artigiana di Nave inizia una fase di espansione con l'apertura di nuove filiali nei comuni limitrofi.

Nel 1993, le casse rurali ed artigiane di Nave e di Pontoglio decidono di aggregarsi mediante incorporazione della seconda nella prima.

Nel 1996 si unisce, sempre mediante fusione per incorporazione, anche la cassa rurale ed artigiana di Ossimo.

Nel 1994 viene assunta la nuova denominazione di "Banca di credito cooperativo di Brescia".

Nel frattempo la fase di espansione degli sportelli subisce un'accelerazione che porta la Banca dalle 5 filiali attive nell'anno 1990 alle 38 filiali operanti in provincia di Brescia e 1 filiale operante in provincia di Bergamo, al 31 dicembre 2007.

4.1.1 Denominazione legale e commerciale dell'emittente

Denominazione legale:

"BANCA DI CREDITO COOPERATIVO DI BRESCIA - Società cooperativa".

Denominazione in forma abbreviata:

"CREDITO COOPERATIVO DI BRESCIA - Società cooperativa".

4.1.2 Luogo di registrazione dell'emittente e suo numero di registrazione

La Banca di Credito Cooperativo di Brescia è iscritta nel Registro delle Imprese di Brescia al numero 00385040175 e nell'Albo delle Società Cooperative al n. A159293. La Banca di Credito Cooperativo di Brescia è una società cooperativa a mutualità prevalente.

L'emittente è inoltre iscritta all'Albo delle Banche tenuto dalla Banca d'Italia al n. 2418.2.0.

4.1.3 Data di costituzione e durata dell'emittente

L'emittente è una società cooperativa costituita il 17 maggio 1903 per atto notaio Virginio Feroldi numero 1495 di repertorio.

La durata dell'emittente è fissata, ai sensi dell'art. 5 dello statuto, sino al 31 dicembre 2050.

4.1.4 Domicilio, forma giuridica, legislazione, paese di costituzione, sede legale e principale sede di attività

La Banca di Credito Cooperativo di Brescia è una società cooperativa a mutualità prevalente costituita in Italia e regolata ed operante in base al diritto italiano.

L'emittente ha sede legale in Brescia via Reverberi 1, angolo via Oberdan, telefono 0303700731 e svolge la sua attività nella sede amministrativa in Nave (Brescia) via Brescia 118, telefono 03025391.

4.1.5 *Eventi recentemente verificatosi nella vita dell'emittente sostanzialmente rilevanti per la valutazione della sua solvibilità.*

Non vi sono da segnalare fatti recenti verificatisi nella vita dell'emittente sostanzialmente rilevanti per la valutazione della sua solvibilità.

5. Panoramica delle attività

5.1. *Principali attività*

5.1.1 *Breve descrizione delle principali attività dell'emittente*

La Società ha per oggetto la raccolta del risparmio e l'esercizio del credito nelle sue varie forme. Essa può compiere, con l'osservanza delle disposizioni vigenti, tutte le operazioni e i servizi bancari e finanziari consentiti, nonché ogni altra operazione strumentale o comunque connessa al raggiungimento dello scopo sociale, in conformità alle disposizioni emanate dall'Autorità di Vigilanza.

La Società svolge le proprie attività anche nei confronti dei terzi non soci. Tuttavia, la Società assume, nell'ambito della zona di competenza territoriale, attività di rischio prevalentemente nei confronti dei propri soci, secondo i criteri stabiliti dall'Autorità di Vigilanza.

Le attività di rischio non destinate ai soci sono assunte nei confronti di soggetti che siano comunque residenti o operanti nella zona di competenza territoriale. La zona di competenza territoriale ricomprende i comuni ove la banca ha le proprie succursali nonché i comuni ad essi limitrofi. Una quota non superiore al 5% del totale delle attività di rischio può essere assunta al di fuori della zona di competenza territoriale.

Le principali categorie di prodotti venduti e di servizi prestati sono quelli relativi ai seguenti comparti:

a) raccolta diretta da clientela: conti correnti, depositi a risparmio, certificati di deposito, operazioni di pronti contro termine, emissioni obbligazionarie;

Negli ultimi due esercizi, la composizione e l'evoluzione della "raccolta diretta da clientela" sono state le seguenti:

RACCOLTA DIRETTA forma tecnica di raccolta	Ammontare:		mgl di euro		Composizione %	
	dati in migliaia di euro al		variaz. su	%	Bcc di Brescia	
	31/12/2006	31/12/2007	31/12/2006	31/12/2006	31/12/2006	31/12/2007
depositi a risparmio	28.042	26.384	-1.658	-5,9%	2,8%	2,1%
certificati di deposito	15.166	15.138	-28	-0,2%	1,5%	1,2%
conti correnti	467.593	553.231	85.638	18,3%	46,1%	44,8%
pronti contro termine	174.092	214.822	40.730	23,4%	17,1%	17,4%
prestiti obbligazionari	330.484	424.884	94.400	28,6%	32,5%	34,4%
Totale raccolta diretta	1.015.377	1.234.459	219.082	21,6%	100,0%	100,0%

b) raccolta indiretta: titoli di debito e titoli di capitale emessi da terzi, quote o azioni di fondi comuni d'investimento e di società d'investimento a capitale variabile, gestioni patrimoniali, premi delle assicurazioni vita e danni;

Negli ultimi due esercizi, la composizione e l'evoluzione della "raccolta indiretta" sono state le seguenti:

RACCOLTA INDIRETTA forma tecnica di raccolta	Ammontare:		mgl di euro		%		Composizione %	
	dati in migliaia di euro al		variaz. su		variaz. su		Bcc di Brescia	
	31/12/2006	31/12/2007	31/12/2006	31/12/2006	31/12/2006	31/12/2007	31/12/2006	31/12/2007
titoli di terzi (a val. mkt)	101.645	123.778	22.133		21,8%		39,7%	50,7%
fondi Aureo Gestioni	12.395	9.794	-2.601		-21,0%		4,8%	4,0%
gestioni patrimoniali	101.579	66.080	-35.499		-34,9%		39,7%	27,0%
premi assic. vita (ris.tec.)	40.531	44.677	4.146		10,2%		15,8%	18,3%
Totale raccolta indiretta	256.150	244.329	-11.821		-4,6%		100,0%	100,0%

c) impieghi clientela: c.1) finanziamenti concessi direttamente dalla banca mediante aperture di credito in conto corrente, anticipi su crediti e documenti e sconto di portafoglio commerciale, credito personale, credito finalizzato e finanziamenti rateali, mutui chirografari e ipotecari; c.2) finanziamenti di terzi intermediati dalla banca: mutui ipotecari, leasing e factoring;

Negli ultimi due esercizi, la composizione e l'evoluzione degli "impieghi clientela" sono state le seguenti:

IMPIEGHI CLIENTELA forma tecnica di impiego	Ammontare:		mgl di euro		%		Composizione %	
	dati in migliaia di euro al		variaz. su		variaz. su		Bcc di Brescia	
	31/12/2006	31/12/2007	31/12/2006	31/12/2006	31/12/2006	31/12/2007	31/12/2006	31/12/2007
conti correnti	173.028	196.017	22.989		13,3%		21,1%	20,0%
smobilizzo crediti	218.472	271.756	53.284		24,4%		26,6%	27,7%
mutui	404.260	476.948	72.688		18,0%		49,2%	48,5%
altri impieghi diretti	20.158	31.268	11.110		55,1%		2,5%	3,2%
sofferenze nette	6.022	6.528	506		8,4%		0,7%	0,7%
Totale impieghi diretti	821.940	982.517	160.577		19,5%		100,0%	100,0%
Impieghi disintermediati	101.533	112.390	10.857		10,7%		12,4%	11,4%
Totale impieghi	923.473	1.094.907	171.434		18,6%			

5.1.2 Indicazione dei nuovi prodotti e/o delle nuove attività, se significativi

Non vi sono nuovi prodotti o servizi che concorrono significativamente al margine di redditività.

5.1.3 Breve descrizione dei principali mercati nei quali l'emittente opera

La Banca di Credito Cooperativo di Brescia opera in Italia con una clientela prevalentemente domiciliata o residente nella propria zona di competenza operativa formata da 89 comuni situati, per la quasi totalità, nella provincia di Brescia.

Si indicano di seguito, con l'importo dei relativi crediti e in ordine decrescente, le 5 branche di "attività non finanziarie" cui appartengono i clienti residenti finanziati dalla banca ("società non finanziarie" e "famiglie produttrici"; la distribuzione dei crediti per comparto economico di appartenenza dei debitori è effettuata secondo i criteri previsti dalla Banca d'Italia) - (dati in migliaia di euro):

	descrizione	Importo 2006	Importo 2007
a) 1 ^a branca di attività economica	EDILIZIA E OPERE PUBBLICHE	139.112	151.760
b) 2 ^a branca di attività economica	PRODOTTI IN METALLO	107.430	136.477
c) 3 ^a branca di attività economica	SERVIZI DEL COMMERCIO	88.920	113.172
d) 4 ^a branca di attività economica	ALTRI SERVIZI DESTINAB. ALLA VENDITA	47.175	75.787
e) 5 ^a branca di attività economica	MACCHINE AGRICOLE E INDUSTRIALI	31.592	44.484
f) Altre branche	Altre branche	171.265	190.208

I dati concernenti la distribuzione dei crediti verso clientela sono ripresi dalla nota integrativa al bilancio chiuso al 31/12/2007 redatta secondo gli schemi vincolanti stabiliti dalla Banca d'Italia.

6. Struttura organizzativa

6.1 Eventuale gruppo di appartenenza

La Banca di Credito Cooperativo di Brescia non fa parte di alcun gruppo societario.

6.2 Eventuali soggetti dai quali l'emittente dipende

La Banca di Credito Cooperativo di Brescia non dipende da alcun soggetto e non è sottoposta ad attività di direzione e coordinamento esercitate da terzi.

6.3 Organigramma delle Aree funzionali della Banca.

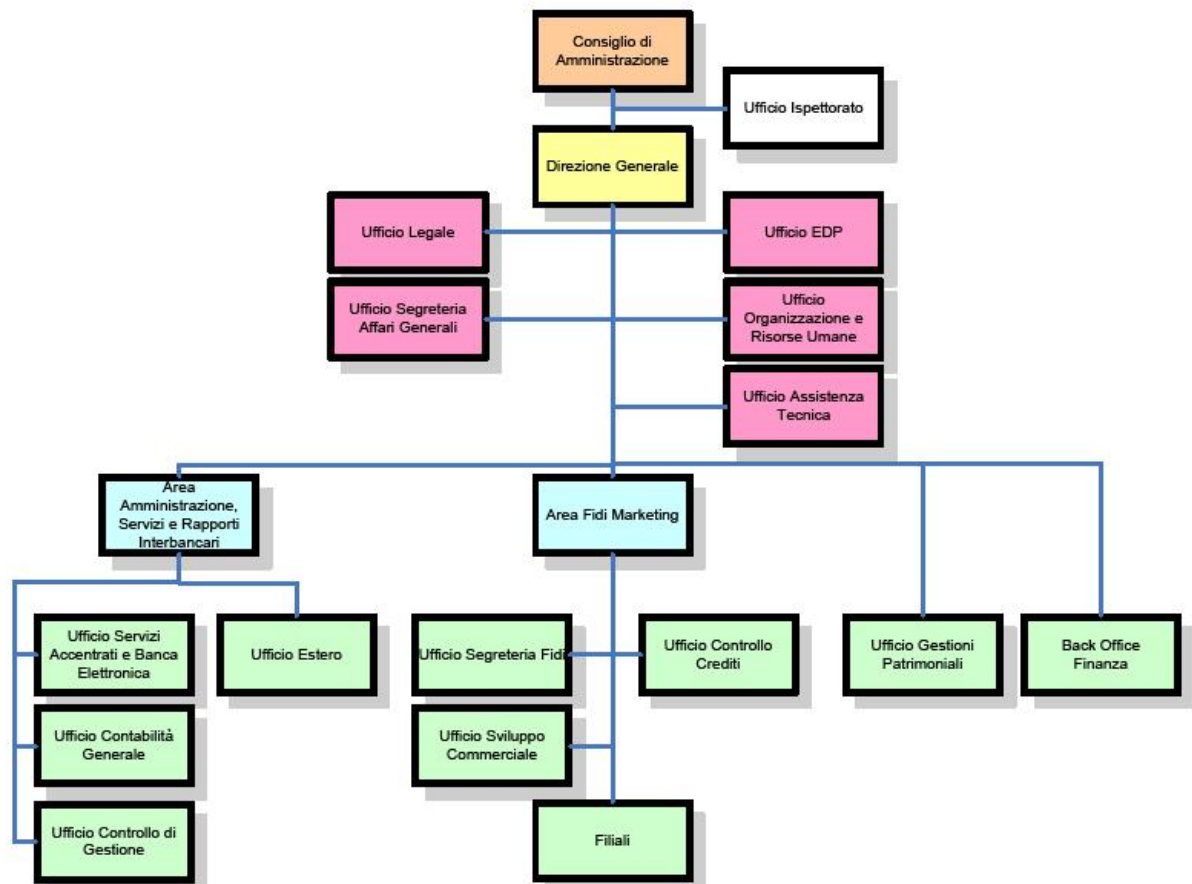

7. Informazioni sulle tendenze previste

7.1 *Eventuali cambiamenti negativi sostanziali delle prospettive dell'emittente*

Si attesta che non si sono verificati cambiamenti negativi sostanziali delle prospettive dell'emittente dalla data dell'ultimo bilancio pubblicato sottoposto a revisione.

7.2 *Informazioni sulle tendenze, incertezze, richieste, impegni o fatti noti che potrebbero ragionevolmente avere ripercussioni significative sulle prospettive dell'emittente almeno per l'esercizio in corso*

Dopo la chiusura dell'esercizio 2007, non si sono verificati fatti di rilievo, sia per quanto riguarda possibili ripercussioni sulle valutazioni eseguite in sede di elaborazione dell'ultimo bilancio, che per quanto concerne la solvibilità dell'emittente e l'andamento della gestione e delle prospettive di continuità e sviluppo aziendali.

Sul fronte dello sviluppo strutturale, per l'esercizio in corso è programmata la trasformazione in filiali di due sportelli di tesoreria e l'apertura di tre nuove succursali in aree di espansione strategica.

Non esistono passività potenziali, se non quelle connaturate all'attività dell'emittente, peraltro ricomprese negli appositi fondi rischi di cui alla voce 120.b) del bilancio dell'esercizio 2007 dell'emittente.

8. Previsioni o stime di utili

Il Documento di Registrazione non include alcuna previsione o stima degli utili in formazione o futuri.

9. Organi di amministrazione, di direzione e di vigilanza

9.1 *Componenti degli organi di amministrazione, di direzione e di vigilanza*

Tutti i componenti degli organi di amministrazione, di direzione e di vigilanza sono domiciliati per la carica ricoperta presso la sede amministrativa della banca emittente in Nave (Bs) via Brescia 118.

9.1.1 *Consiglio di Amministrazione*

Di seguito sono elencati i componenti del Consiglio di Amministrazione dell'emittente, in carica fino all'approvazione del bilancio relativo all'esercizio 2010:

<i>Nome e Cognome</i>	<i>Carica</i>	<i>Luogo e data di nascita</i>
Ennio Zani *	Presidente	Brescia - 27/08/1953
Sergio Marchetti*	Vice Presidente	Pontoglio - 24/09/1948
Marina Francesca Alberti	Consigliere	Nave - 16/02/1960
Bruno Amici	Consigliere	Lumezzane - 29/11/1950
Pierangelo Bresciani	Consigliere	Nave - 26/07/1958
Alberto Broli	Consigliere	Brescia - 03/07/1943
Giulio Capuzzi *	Consigliere	Cigole - 02/04/1944
Giovanni Battista Dotti*	Consigliere	Zocco di Erbusco - 22/06/1962
Vincenzo Gaspari	Consigliere	Palazzolo sull'Oglio - 01/08/1956
Sergio Manenti	Consigliere	Pontoglio - 04/12/1958
Pietro Pezzoni *	Consigliere	Ossimo - 24/12/1951

* Componenti del Comitato Esecutivo

Nella tabella che segue sono riportate le principali attività svolte dai componenti del Consiglio di Amministrazione al di fuori della Società emittente ed aventi una potenziale rilevanza per la stessa:

<i>Nome e Cognome</i>	<i>Principali attività esterne</i>
Ennio Zani	<i>(Professionista)</i>
Sergio Marchetti	<i>(Professionista) - Socio Accomandante "Eco di Marchetti Bruno e C. Sas";</i>
Marina Francesca Alberti	<i>(Imprenditrice) - Presidente di "Colsea Coop. consortile", controllante di "Cosea Srl" e di "Trasporto e qualità Srl" ; Consigliere delegato di "Rinotrans Srl"; Socio accomandatario di "DI.LO.AN. Sas"; Consigliere di "Fita Servizi Soc. Coop.";</i>
Bruno Amici	<i>(Imprenditore) - Vicepresidente "Officine Meccaniche Giuseppe Amici Srl"</i>
Pierangelo Bresciani	<i>(Imprenditore) - Socio amministratore di "Graniti Marmi Snc" e di "Ottogi Snc";</i>
Alberto Broli	<i>(Notaio)</i>
Giulio Capuzzi	<i>(Imprenditore) - Socio di "Tab di Capuzzi Giulio & C. Snc";</i>
Giovanni Battista Dotti	<i>(Imprenditore) - Presidente di "Idf Srl" e di "Europe Measuring Instruments Srl"; Socio di "Idf Snc di Dotti Giovanni";</i>
Vincenzo Gaspari	<i>(Dirigente) - Presidente "Ente Cooperativo Costruzione Abitazioni Lavoratori Scrl" - Presidente "Movimento Cooperativo Palazzolese S.c.p.a." - Presidente "Cooperativa Sociale Castell" e "Cooperativa Sociale Palazzolese";</i>
Sergio Manenti	<i>(Imprenditore) - Presidente di "Comanove Soc. Coop."; Socio amministratore di "Vanzago Farm di Manenti F.lli Soc. Semplice"; Consigliere di "Carb Soc. Coop.", "Assoc. produttori latte provincia di Brescia" e "Latte Brescia Coop.";</i>
Pietro Pezzoni	<i>(Professionista)</i>

9.1.2 Collegio Sindacale

Di seguito sono elencati i componenti del Collegio Sindacale dell'emittente, in carica fino all'approvazione del bilancio relativo all'esercizio 2010:

<i>Nome e Cognome</i>	<i>Carica</i>	<i>Luogo e data di nascita</i>
Tobia Brianza	Presidente	Pontoglio - 14/12/1947
Giuseppe Vanin	Sindaco effettivo	Cismon del Grappa - 05/08/1935
Giorgio Zubani	Sindaco effettivo	Brescia - 03/05/1960
Luigi Cafolla	Sindaco supplente	Taranto - 02/01/1937
Mauro Zamboni	Sindaco supplente	Chiari - 22/11/1956

Nella tabella che segue sono riportate le principali attività svolte dai componenti del Collegio Sindacale al di fuori della Società emittente ed aventi una potenziale rilevanza per la stessa:

<i>Nome e Cognome</i>	<i>Principali attività esterne</i>
Tobia Brianza	<i>(Professionista) - Socio accomandatario di "Full Services Sas"; Sindaco di "Dibotek Spa";</i>
Giuseppe Vanin	<i>(Professionista) - Amministratore unico di "Euroservizi Srl"; Socio amministratore di "Studio Associato Vanin Giuseppe e Daniela"; Revisore unico di "L'Agrifoglio Soc. Coop."; Liquidatore di "Saia Bus Srl" e di "Jado Italia Srl";</i>
Giorgio Zubani	<i>(Professionista) - Socio accomandante di "Immobiliare Colle S. Giuseppe Sas" e di "Zubani garden di Zubani e C. Sas"; Presidente del Collegio Sindacale di "Efc Acciai Srl"; Sindaco effettivo di "Scic Soc. Commercio Importazione carni Spa", "Salumificio Volpi Spa", "Emilio Volpi Prosciutti Spa", "Padania Srl", "Quinta Stagione Spa" e "Btb Transfer Srl"; Sindaco supplente di "Agemoco Brescia Srl", di "Flex Srl" e di "Elg Steel Srl"; Revisore dei conti del "Comune di Bovezzo";</i>
Luigi Cafolla	<i>(Professionista) - Socio accomandante di "Cafolla, consulenza e servizi sas di Forieri Monica & C."; Sindaco supplente di "Pilotti Felice Srl";</i>
Mauro Zamboni	<i>(Professionista) - Presidente del Collegio Sindacale di "Gruppo Pedroni Ifct Spa"; Sindaco effettivo di "Confezioni Santi Spa"; Sindaco supplente di "Dibotek Spa", "Fly Italia Srl" e "Cogeme Gestioni Srl"; Revisore dei conti del "Comune di Maclodio" e della "Fondazione Onlus Pietro Cadeo di Chiari";</i>

9.1.3 Direzione

Di seguito sono elencati i componenti della Direzione, tutti dipendenti della banca assunti a tempo indeterminato:

<i>Nome e Cognome</i>	<i>Carica</i>	<i>Luogo e data di nascita</i>
Fulvio Pasotti	Direttore Generale	Nave - 27/07/1948
Giorgio Pasolini	Direttore Area Affari	Nave - 19/03/1956
Luigi Re	Direttore Area Amministrativa	Nave - 07/01/1953

Nella tabella che segue sono riportate le principali attività svolte dai componenti della Direzione al di fuori della Società emittente ed aventi una potenziale rilevanza per la stessa:

<i>Nome e Cognome</i>	<i>Principali attività esterne</i>
Fulvio Pasotti	(Dirigente)
Giorgio Pasolini	(Dirigente)
Luigi Re	(Dirigente)

9.2 Conflitti di interessi dei componenti degli organi di amministrazione, di direzione e di vigilanza

Tra alcuni degli esponenti aziendali e la banca emittente esistono rapporti di affidamento e finanziamenti erogati, in ogni caso, previa deliberazione assunta in ottemperanza ai vincoli e alla procedura disciplinati dall'articolo 136 del Testo Unico Bancario (D.Lgs. 1° settembre 1993, n. 385).

Informazioni sulle transazioni con le parti correlate

	Attivo	Passivo	Garanzie Rilasciate	Ricavi	Costi
Controllate					
Collegate					
Amministratori e Dirigenti	3	1.667	-	14	43
Altri parti correlate	8.401	3.711	1.728	655	85
Totale	8.404	5.378	1.728	669	128

Le altre parti correlate sono rappresentate da entità soggette al controllo o all'influenza notevole di Amministratori o Dirigenti con responsabilità strategiche, ovvero dai soggetti che possono avere influenza notevole sui medesimi. I rapporti e le operazioni intercorse con i soggetti di cui sopra non presentano elementi di criticità, sono riconducibili all'ordinaria attività di credito e di servizio. Le condizioni applicate ai singoli rapporti ed alle operazioni con le società stesse non si discostano da quelle correnti di mercato. (punto 2 della Parte. H della Nota Informativa del Bilancio)

Ad eccezione di quanto indicato, non vi sono potenziali conflitti di interesse con i soggetti di cui sopra.

10. Principali azionisti

10.1 Partecipazioni di controllo

Non ci sono partecipazioni di controllo, né soci azionisti di controllo, diretto o indiretto, della società emittente. Ciò anche in conformità alla natura di società cooperativa della società emittente; l'articolo 25 dello statuto, infatti, precisa che in assemblea ogni socio ha diritto ad un voto, qualunque sia il numero delle azioni a lui intestate.

10.2 Descrizione di eventuali accordi fra soci

L'emittente non è a conoscenza di eventuali accordi fra i soci dalla cui attuazione possa scaturire un assetto di controllo dell'emittente.

11. Informazioni finanziarie riguardanti le attività e le passività, la situazione finanziaria e i profitti e le perdite dell'emittente

11.1 Informazioni finanziarie relative agli esercizi passati

Le informazioni finanziarie (rappresentate dal bilancio comprensivo della nota integrativa, del prospetto delle variazioni del patrimonio netto e del rendiconto finanziario, corredato dalla relazione sulla gestione, dalla relazione del Collegio Sindacale e dalla relazione sul bilancio emessa dalla società incaricata della revisione contabile) relative agli ultimi due esercizi (2006 e 2007) possono essere consultati,

- in formato cartaceo, presso la sede legale dell'emittente in Brescia via Reverberi 1, angolo via Oberdan (telefono 0303700731) e presso la sede amministrativa in Nave (Brescia) via Brescia 118 (telefono 03025391),

- in formato elettronico, sul sito web dell'emittente (www.creditocooperativodibrescia.it).

Si riassumono nello schema sottostante i riferimenti dei principali documenti contenuti nei fascicoli del Bilancio di Esercizio per gli esercizi chiusi al 31/12/2006 e al 31/12/2007 entrambi assoggettati a revisione contabile completa:

documenti-informazioni	esercizio 2006	esercizio 2007
Stato patrimoniale	pag. 48	pag. 42
Conto economico	pag. 50	pag. 44
Operazioni con parti correlate	pag. 156	pag. 150
Criteri di valutazione	pag. 67	pag. 53
Relazione della Società di Revisione	pag. 46	pag. 41

11.2 Bilanci consolidati

L'emittente non redige bilanci consolidati.

11.3 Revisione delle informazioni finanziarie annuali relative agli esercizi passati

La Banca di Credito Cooperativo di Brescia dichiara che la società "Deloitte & Touche SpA.", con sede legale in Milano, via Tortona 25, registrata con il codice n. 264848 all'Albo tenuto da Consob, ha assoggettato a revisione contabile completa i bilanci d'esercizio della Banca di Credito Cooperativo di Brescia relativi agli esercizi chiusi al 31 dicembre 2006 e 2007, rispetto ai quali ha emesso la propria relazione rispettivamente in data 12 aprile 2007 e in data 11 aprile 2008. Non vi è alcun altro organo esterno di verifica diverso dalla predetta Società di Revisione.

Non vi sono stati, rispetto ai bilanci di esercizio sopra menzionati, rilievi o rifiuti di attestazione da parte della Società di Revisione.

11.3.1 Informazioni aggiuntive

Non vi sono altre informazioni contenute nel presente prospetto controllate dai revisori dei conti.

11.4 Data delle ultime informazioni finanziarie

Le ultime informazioni finanziarie sono quelle annuali riferite alla data del 31 dicembre 2007.

11.5 Informazioni finanziarie infrannuali e altre informazioni finanziarie

Ogni informazione, sarà messa gratuitamente a disposizione del pubblico presso la sede legale della "Banca di Credito Cooperativo di Brescia - Società cooperativa" in Brescia, via Reverberi 1, angolo via Oberdan, le filiali della stessa, nonché sul sito internet dell'Emittente www.creditocooperativodibrescia.it.

L'emittente non ha pubblicato dati infrannuali successivi ai dati annuali riferiti al 31/12/2007.

L'emittente si impegna inoltre a mettere a disposizione con le modalità di cui sopra le informazioni concernenti le proprie vicende societarie, inclusa la situazione patrimoniale, economica e finanziaria, pubblicate successivamente alla data di redazione del presente Documento di Registrazione.

11.6 Procedimenti giudiziari e arbitrati

L'emittente non ha procedimenti amministrativi, giudiziari o arbitrati pendenti i quali possano avere, a giudizio dell'emittente stesso, ripercussioni significative sulla situazione finanziaria o sulla redditività.

Le cause in corso sono riconducibili alla normale attività della Banca di Credito Cooperativo di Brescia e l'eventuale esito negativo non sarebbe comunque tale da compromettere la solvibilità della Banca ed in particolare la sua capacità di adempiere agli obblighi derivanti dall'emissione di prestiti obbligazionari (pagamento degli interessi e rimborso del capitale).

Il contenzioso in essere è in ogni caso oggetto di analisi e, pertanto, la Banca di Credito Cooperativo di Brescia espone nei propri bilanci appostamenti, nella voce del passivo "Fondi per Rischi e Oneri", nella misura ritenuta congrua (pari ad euro 153mila al 31 dicembre 2007), specificandone la composizione nella Nota Integrativa, parte B, Passivo, sezione 12 (pag. 96 del fascicolo di bilancio 2007).

11.7 Cambiamenti significativi nella situazione finanziaria dell'emittente

La Banca di Credito Cooperativo di Brescia attesta che non si sono verificati cambiamenti significativi nella propria situazione finanziaria o commerciale, dalla chiusura dell'ultimo esercizio per il quale sono state pubblicate informazioni finanziarie sottoposte a revisione.

12. Contratti importanti

Al di fuori del normale svolgimento dell'attività, la Banca di Credito Cooperativo di Brescia non ha concluso alcun contratto importante che possa comportare un'obbligazione o un diritto tale da influire in misura rilevante sulla capacità della stessa di adempiere alle proprie obbligazioni nei confronti dei possessori degli strumenti finanziari che intende emettere.

13. Informazioni provenienti da terzi, pareri di esperti e dichiarazioni di interessi

Nel presente prospetto non sono inserite informazioni provenienti da terzi e nemmeno pareri o relazioni attribuiti ad una persona in qualità di esperto.

14. Documenti accessibili al pubblico

Per la durata di validità del presente Documento di Registrazione possono essere consultati in formato cartaceo, presso la sede legale della Banca di Credito Cooperativo di Brescia in Brescia via Reverberi 1, angolo via Oberdan (telefono 0303700731) e presso la sua sede amministrativa in Nave (Brescia) via Brescia 118 (telefono 03025391), oppure in formato elettronico, sul sito web dell'emittente "www.creditocooperativodibrescia.it", i seguenti documenti:

- a) l'atto costitutivo e lo statuto vigente dell'emittente;
- b) il bilancio d'esercizio chiuso al 31 dicembre 2006, la relazione sulla gestione, la relazione del Collegio Sindacale e la relazione sul bilancio emessa dalla Società di Revisione;
- c) il bilancio d'esercizio chiuso al 31 dicembre 2007, la relazione sulla gestione, la relazione del Collegio Sindacale e la relazione sul bilancio emessa dalla Società di Revisione;
- d) il Documento di Registrazione.